中華郵政特准掛號立券

每逢星期六發行

全年五十期
連郵費一圓五角
國外四圓
零售每份三分五

中華民國二十一年
三月十九日出版

生活

民國十四年創始

編行者
生活週刊社
上海華龍路環龍路口
電話八四八一九

國民政府實業部商標局註冊內政部登記

第七卷第十一期

本期要目

小言論
對於國聯調查團的感想　韜奮
今後的抗敵　寒松
吳江之遊(上)　杜重遠
滿蒙偽國中之你爭我奪　鐵草
暴日寇滬時在美見聞一束　公望
國際宣傳的幾個原則　公望
上海血戰抗日實錄
一週要聞

小言論

(一)對於國聯調查團的感想

韜奮

自本月十四日國聯調查團到滬以來，關於該團的新聞，各報都登得特別熱鬧，並都發表了歡迎詞。日本是處於盜的地位，中國是處於被盜的地位，俗語有所謂『做賊心虛』，心虛的人總怕有人盤詰或搜查，我們既心地坦白，儘可聽人調查，這是我們對於國聯調查團儘可歡迎的最大理由。不過中日事件是非之所在，實為極明顯的事實，而日本在國際上之言行不相顧，當面撒謊，尤為國聯諸國所深悉。此種例證，隨意檢舉，當前即是。例如日本對國際屢次聲明尊重中國土地及行政完整，而在事實上則以暴力強佔我國東北；對國聯，尤其是美國，鄭重聲明絕無佔領錦州野心，乃在各國駐錦武官證明中國軍隊並無反攻行為之後，在事實上竟實行佔領；滬上禍變，日領聲明市府復牒完全滿意，同日數小時後日軍在事實上竟進攻閘北；托詞保護僑民財產，在事實上卻進攻與日本僑民財產更毫無關係之內地如崑山太倉等等，甚至以飛機往蘇州常熟擲彈；聲言華軍退二十基羅米達即不追擊，在事實上則任意繼續進攻；滿蒙偽國在事實上明明為日本一手造出的傀儡，而卻宣言與日本政府及官吏無涉．以如此明顯的事實，倘國聯調查團而猶不能作公正的報告，便是助桀為惡，和日本站在一條戰線上，和世界的公理正義宣戰。國聯調查團諸君是否不至為經過東京時『宮女陪宴』所迷惑而蔽塞其聰明，只得俟諸未來事實的證明。

(二)可得聊以解嘲嗎？

近來頗有人說，在此國防毫無準備全國經濟破產的當兒，日本恃其武力來侵略，無論什麼人上臺，都沒有好辦法的．臨時抱佛腳，交不出好卷子，這在事實上也許是無可否認的，但何以至臨時纔抱佛腳，甚至雖到了臨時而尚不肯真心誠意來抱一抱佛腳，這是誰的責任，我們卻要問一問。政府中人動輒以國弱不能抵抗自恕，試問數年來所幹何事，何以使國防一無準備至此，這是誰的責任，我們卻要問一問．國民此時誠不能說國勢混亂糟糕至此而猶能對敵必操勝算，但國勢混亂糟糕至此，掌執政權的國民黨政府是否應負責任，我們卻要問一問．平日大拆爛污，臨難則以拆爛污所得的現狀來難國民，這是最無恥的不負責的心理！

我們國民此次為衛國保族的十九路軍努力於軍備上之後方工作，愈益痛心疾首於政府對國防之毫無準備，我們此次最吃虧者為戰鬥機與大砲及高射砲之缺乏，但五年來政府舉行了十餘萬萬圓的公債，經常收入尚不在內，苟稍稍減少私人之爭權奪利，而略略注意於國防設備，何至臨時狼狽至此！

馬占山血戰力竭而退守海倫（現在變節是

另一事，此僅論當時事實），當時民衆極憤慨，但對馬却毫無怨言，爲什麼？因爲當時國民確知道他已竭誠努力到了極點。最近十九路軍將士忠勇抗敵，死守三十餘日，終於援絕退却，民衆也極憤慨，但對十九路軍毫無怨言，爲什麼？也因爲國民知道他們已竭誠努力到了極點。至於平日撤慣爛汚的政府，臨難雖極力多方自恕，欲得國民諒解，當然很難，不是國民不知諒解，因爲只要看國民對於從前的馬占山和現在的十九路軍，便是確證，乃是政府無以得國民的諒解。

(三) 誰荒謬？

據漢口電訊，該處「警備部奉綏靖署令，七日（本月）令稽查處勒令正義報七日至九日停刊三日，聽候查核，有該報五日社評謂中央政府幸勿誤國殃民，言論荒謬，意存鼓惑，顯係別有用心，亟應嚴加取締，以正觀聽。」正義報平日言論如何，記者向未知道，但就電訊所述，該報所以被勒令停刊，是因爲「言論荒謬」；「言論」所以被視爲「荒謬」，是因爲勸「中央政府幸勿誤國殃民」。勸「中央政府幸勿誤國殃民」而爲「言論荒謬」，則勸中央政府實行誤國殃民，當爲言論公正！誰是「荒謬」，記者不必下轉語，任何人都可心照不宣——除了「亟應嚴加取締以正觀聽」的摧殘言論及民意的當道。我們痛念尙在暴敵鐵蹄下之東北三千萬同胞，及最近淞滬慘死流離的民衆，是否「誤國殃民」，大可「心照不宣」！

今後的抗敵

塞松

抗敵，是東北的失地沒有收回以前，也就是日帝國主義沒有打倒以前，我們中華民族永久的任務。國人們別因爲十九路軍在上海的總退却，而把我們森嚴整個的抗日陣壘鬆懈了。部分抗敵的失敗，並不是代表整個抗敵的失敗。而且抗敵是不計成敗的。我們更必須記着，繼續不斷的努力奮鬬，才是我們中華民族唯一的出路。僅就抗敵方面說，有那幾條途徑呢？

第一，民衆的武力。東北義勇軍的紛起，上海十九路軍的血戰，衝破了一切遮掩不抵抗主義的論調，充分的表現了中華民族固有的精神。中國平日養兵近二百萬，爲什麼一到國難當前，日帝國主義者的鐵蹄壓境，幾若無兵，只有東北的義勇軍奮起抵抗，只有上海的十九路軍英勇作戰，這裏，我們得不到別的什麼解釋，只有肯定的說：義勇軍是民衆的武力，十九路軍是代表民衆的武力。那抱不抵抗主義的武力，只好算是私人豢養的武力，他是超民衆的。由東北義勇軍的抵抗，而知道中國的民衆不是不能抵抗，由十九路軍的血戰，而知道中國的軍隊也不是不能作戰。我們今後的抗敵，仍舊是要繼續着廣大我們的民衆的武力，盡量的援助擁護代表我們民衆的武力。我們深深的相信，只有民衆自身組成的武力，他才能禦敵，只有代表民衆與民衆一致的武力，他才能抗敵。

第二，民衆的經濟力。國人倘若不是健忘，總還記得上海的慘劇因何而起，原因是要取消抗日會，理由是抗日會乃我們民衆經濟絕交的大本營。由日本帝國主義者要求取消抗日會，反證了經濟絕交的鬥爭的偉大力量。經濟絕交，動搖了日帝國主義者國內的經濟基礎，及工商業的繁榮。由此我們知道，日帝國主義者要得到供養他們原料的生命線，所以佔據滿蒙，要得到消費他們商品的生命線，所以必須取消我們經濟的抗日會。我們因此才認清楚，足以制日帝國主義的死命的是什麼？我們今後的任務是要加緊了經濟的抗敵。不用日幣，不賣日貨，不買日貨，不賣貨給日本人，不替日本人作工，整齊步伐，一致前進。日帝國主義者雖取消了我們有形的抗日會，却不能消滅我們無形的抗日會，經濟之權，操之於我，日本帝國主義雖兇，其奈我何！

第三，民衆的精誠團結。有了軍事上的抗敵力，有了經濟上的抗敵力，還必得加上一個精神上的抗敵力。所謂精神上的抗敵力，就是要彼此精神的一致，精誠團結起來。十九路軍的勝利，就是國人精神一致的表現。精誠團結力是軍事上的抗敵和經濟上的抗敵的基本條件。有了精誠團結力，才能够澈底的經濟抗敵，不圖小利，不貪便宜，甯忍受經濟上的犧牲，不和日帝國主義發生任何關係。有了精誠

團結力，才能够努力禦寇，不畏飛機，不怕大炮，拚命肉搏，前仆後繼。有了精誠團結力，才能够避去一切的離間，忘却一切的私仇，目標一致，共赴國難。我們人人雖非都能上前殺敵，但是我們精神上心弦上一刻兒也不要忘了敵人，隨時隨地不忘抗敵。

但是國人須注意，今後要抗敵，我們還需要鏟除下列的四種謬誤的心理，這就是：(一)畏怯的心理。震懾着日帝國主義的大炮飛機，恐懼着日帝國主義的毒氣炸彈，而却忽視了歷史的事實，遠之如愛爾蘭的抗英國，土耳其的抗英希，近之如東北義勇軍的抵敵，上海十九路軍的血戰，這都不是給與我們很好的教訓麼？我們爲什麼要畏怯？畏怯就得屈服，屈服就得亡國，亡國就使中華領土永遠作日帝國主義的殖民地，試問怯懦的究竟的結果是什麼？(二)苟安的心理。『各人自掃門前雪，莫管他家瓦上霜』，是如何的充分的表現了一個民族自私的和苟安的心理。這個民族，就是我們中華民族。東北的烽火連天，正照了關內的酣歌宴舞。東北亡了，尚有東南，東南亡了，尚有西北，西北亡了，尚有西南，却忘記了國家領土整個的不可分解性，更忘記了田中義一所謂『欲征服世界，必先征服支那。欲征服支那，必先征服滿蒙。』因此知道我們只有共存共榮的國家，決沒有苟安圖存的個人。(三)僥倖的心理。天下決沒有不撒着種子而能得到收穫的。東北的事變以來，我們儘管希望日俄日美的衝突，而日俄日美始終沒有衝突，儘管夢想着日本國內來一個地震和革命，而地震革命始終沒有發生。這是什麼？這是十足的表現了自己不努力不奮鬥的民族的劣根性！其實我們儘管不必問他人如何如何，我們且先看看自己的國內如何如何。不作絲毫的準備，是不是可以應付一切？人家已經準備了二三十年了，我們是不是可以僅存了一個僥倖之心就可以對付呢？（四）失望的心理。苟安的心理是太寬，失望的心理則又太狹。苟安似乎是樂觀而實在不是樂觀，失望却才是充分的悲觀。失望的原因不外是政治的（政府無能）經濟的（國民經濟破產）和社會的（表面不振），其實悲觀是根本錯誤的，我們要認識反抗帝國主義是長時期的工作，救國也當然是長時期的工作。時期的縮短，全靠我們的努力如何。我們決不能跳過歷史的階段，我們也決不要忽視了客觀的事實。我們只有不問收穫，只管耕耘的往前的幹，最後的勝利，我敢說，終是屬於我們的。

長江之遊（上）

杜重遠

長江之遊，昨已竣事，計此次行經五省，逗遛十城，費了三個月的時間，作過六十次的講演，在民衆方面所得印象如何，我固不得而知，在我之所得者，爲官多

貪汚、民多墮落，城鎮則煙賭流行，鄉間則農村破產、曾以沿途視察所及，畧告讀者，茲請再作鳥瞰，述其槪況。

軍隊　吾國歲入百分之八十都消耗於軍費，以此巨額的軍費，應養成幾十萬或幾百萬的精兵，備爲國用，而實際則不然。中國軍隊多變成個人的私產，兵士只知有官長，不知有國家，毫無知識，毫無訓練，故窮兇極惡，唯我獨尊，民衆稍一觸犯，輕則饗以老拳，重則擅行拘捕。我每在入境檢查時，已備嘗他們的威風。這種軍隊仍是傳統的升官發財思想，焉知有國？更安知有民？聞十九路軍於作戰時期，猶肯將其給養分給災民食用，惟衛國的軍士方知愛民，亦唯愛民的軍士方能衞國。

政治　沿江各省，除湖南一省稍知注重一點新政外，其他各省政治可統稱之曰一塌糊塗。川中各地爲軍人割據，鴉片流行，苛稅雜出，一切政令皆操在幾個軍人之手，自無系統之可言。軍閥當道每需一筆費用，皆臨時隨意召集縣長局長或各法團設法攤派，佈告週知（這種佈告，我屢在街上看見），旣無預算，又無稽核，任意剝削，誰能顧問？武漢雖在中央統治之下，煙賭公開，匪患滿境，民衆啼飢號寒，棲身無所，官府酣歌宴舞，夜以繼日。贛省政弊更深，尤多土劣，省主席熊式輝新握政柄，雖似有意刷新，乃半省以上爲共黨所佔，捉襟見肘，經費無着。皖省陳調元則貪婪性成，沉溺煙賭，匪徒跋扈，魚肉鄉民，彼在皖主政多年，治績上非但無進步之可言，近更在皖北一帶追種鴉片，皖省民衆恨之刺骨，最短期內本欲驅逐出省，乃倭奴肆虐，侵及淞濱，爲彼造下戀棧的機會。

敎育　吾國整個的敎育，本已不適國情，不切實用，而沿江各省更是故步自封，形同虛設。曾記在重慶時到一個陶業專門學校講演，學生年長的有卅二三歲者，年幼的有十四五歲者，雖曰聞道有先後，術業有專工，而一級中年齡之差隔不至若是之甚。更可笑者，學校路傍即有一個陶業工廠，據該廠中人云，陶校學生從未到過該廠參觀一次。該廠固腐敗不堪，無何參觀的價值，然而該校所敎何課，殊令人不解。此種學生卒業後，無論不敢望其致力於社會，即自身生活問題，亦恐難於解決。學生之罪呢？抑敎育之罪呢？湘鄂兩省敎育雖較發達，近年以來，因憤激時事而誤入歧途，無辜犧牲者不知多少。江西因經費支絀，敎育更談不到一點進步。安徽爲兵匪煙之世界，烏煙瘴氣，亦找不出一綫曙光。尤爲痛心者，各省之服務於敎育界人員，多自甘墮落，與世浮沉，下課時一榻橫陳、吞雲吐霧，晚飯後雀戰達旦，賭興奇濃。甚或任校長者將辦公費挪在薪俸開支，當庶務的將修繕費裝入荷包袋裏，此種寡廉鮮恥爲僞騙人的敎育，與國何益？與世何補？無怪乎學校多一個卒業的學生，社會即添一個失業的分子。

滿洲僞國內之你爭我奪（滯瀋通訊）

鐵草

韜奮先生：滿洲僞國之醞釀，前函已及，日方原定三月一日成立，事先曾大事舖張，本莊繁付款六十萬圓與趙欣伯，名爲慶祝籌備費，因此趙連日將各戲館一律包下，開盛大慶祝會，滿街橫懸五色繽紛之布製標語，滿牆盡黏紙標語（附寄一束），傳單與慶祝歌辭到處紛散，並由巡警挨戶派給紙製上書『慶祝新國家成立』之小旗，囑商民懸掛。電車結綵，城門大搭牌坊，綴以五彩電燈，入夜燈光齊放，儼然佳節。乃至昨日忽見各處拆卸牌坊標語，記者訝其變卦之速，因即赴各方探聽，據商會方面傳稱昨日（一日）本莊繁忽打電話給趙欣伯，限在四小時內將牌坊等項取消，新國家成立典禮延期云云，茲將調查所得延期原因記之如下：

先是溥儀在津被土肥原以綁票式手段挾架來遼後，即幽於湯崗子溫泉日本旅館，旋因消息洩漏，外國記者時往訪問，乃又遷往旅順，近又來瀋，自所謂『東北行政委員會』主席張景惠氏議決建設『滿洲國』年號大同等後，日人即促溥氏登台。在日方以爲溥氏失意已久，此次不費力而得重登舞台，必無異議，乃溥氏於本莊繁促其就任時，忽正顏厲色提出條件四項如左：(一)所定『滿洲國』年號『大同』等，均不贊同，如欲出山，非純粹復辟不可，仍稱清朝，一切制度悉復舊觀。(二)取消一切現時各機關路局之日籍顧問。(三)滿洲不得駐日兵，即原有之護南滿路守備隊亦須撤回。(四)中央前來討伐，由本人負責周旋，日方不得干涉。以上條款如不能應允，則無論如何，決不從命，溥氏說畢，本莊大驚失色，極度狼狽，現正用威迫手段對付，倘不知溥氏是否屈服。(編者按，據路透社本月八日長春電，溥儀已於是日到長春，定九日正式就『執政』職。)但新國典禮經此一大打擊，不得不延期（又訊延至三月五日或曰十日，如秦安日報更謂延至四月一日，皆不可靠，大約滬變不結束，新國不能成立。)

再自滬濱血戰日軍迭次受挫消息透露後，一班附逆巨頭如張景惠臧式毅趙欣伯熙洽之流，均焦急異常，深恐一旦收復東北，彼等不特不能享受富貴，且有性命危險，故對新建國事亦一變而爲消極，但又不便明目張膽表示不願意幹，於是各人均假某項意見，互相爭論，各不讓步，如對於建都問題，或主長春或主瀋陽，日人多方調停，但彼此均不讓步，熙洽氏謂非採用帝制，不作吉省省長，臧則堅持共和，趙欣伯本想作司法部長，現則爭作駐日大使，以防國軍來時逃走不及，而送命。表面上你爭我奪，日人亦奈何他們不得。而實際上則各人均有些不敢大膽去做，於此可見十九路軍在淞滬，死戰不特已喚起已死國魂，爭還我大中華民族人格，提高我國際地位，且影響所及，雖無恥如趙熙洽之流，亦不得不有所顧忌，十九路將士之功，誠豐偉矣！

飄萍。三月二日。

暴日寇滬時在美見聞一束

(美國通訊一)

公望

(一)報紙態度　二十七日(一月)報載日軍在滬向我致哀的美敦書，期限爲二十九日下午六時，合紐約的上午五時(上海時間較紐約前十三小時)，當天晨報說中國已完全接受日方條件，但記者以爲日軍絕不肯如此便休，所以下午三時第一版晚報由紐約運到時即趕到賣報處買了一份，果然，日軍晚間在上海向我軍進攻了！下午五時第二版晚報又到，登載得更詳細。以紐約時報一家論，這幾天關於上海的電報新聞

療肺聖藥

肺形草

主治
多年肺病
新久咳嗽
吐血咯血
潮熱盜汗

每盒二元每打廿元
詳細說明函索即寄
上海石路新錦豐里
天濟醫室發行
電話九一六三〇

齒的衛生

日宜漱口刷齒三次
漱水忌過冷與過熱
毛刷激而出血勿搖

牙刷宜用一心老牌
因刷毛經科學消毒
柔軟適度最合衛生

一心牙刷
公司出品

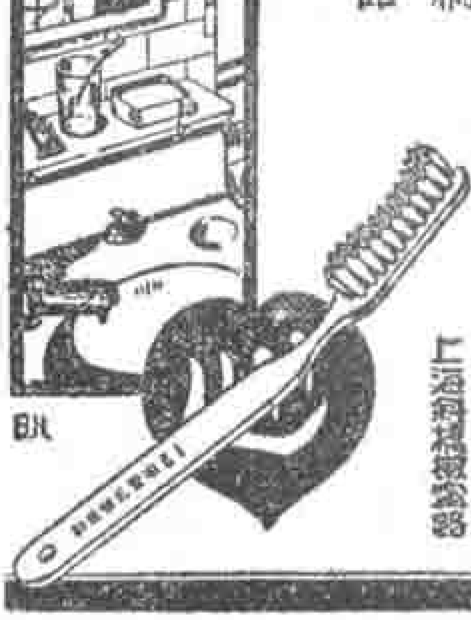

，每日平均在十萬字至十五萬字，多半由上海來，其餘東京，倫敦，巴黎，日內瓦，莫斯科，瀋陽，哈爾濱，南京，都有電報，內容大半是報告各國政府及報紙對此事的態度。據說英法報紙都同情日本，論調是：『中國不受統制於日本，便受統治於蘇俄。與其讓中國統治於蘇俄，勿寧任日本統治中國。』又說：『中國土匪遍地，陷於無政府狀態，宜由日本予以教訓。』但今天報紙上說，『因爲日軍在公共租界行動危及外人生命財產，所以英法報紙都不對日本同情了。』美國外交協會的研究主任巴爾（Buell）在我校裏演講，據說法國報紙是被日本用錢收買了。法國的報紙照例是替錢說話，不僅此事爲然。至於美國報紙的論調，倒沒有這樣反動，紐約很有勢力的紐約時報和赫拉得論壇報（Herald Tribune)等，自東三省事件以來，都沒有對中國說過好話，冷嘲熱諷，時常看見，但現在也都說『日本對沒有防禦的城市施以轟炸，非文明國所應爲』了。至於世界電訊（World Telegrams)，向來同情中國最力，此次更不用說。總之報紙論調及上海來的消息，都比以前好得多，雖然還有人在說『日本並不想併吞東三省』的話。日軍未施行攻擊前，上海來電，都說一般外人預料中國軍隊見了日本軍隊，一定就向後溜。後來消息傳來說日軍爲我軍所敗，退回租界，此間一般人都大爲驚異。紐約時報昨天有一篇論文，大罵張學良，說他平素搜括民財，吞餉自肥，擁兵數十萬而不肯舉一指與日軍對抗，以捍衛中國國土。我們這位張大少以爲他那樣見了日本軍隊就溜的態度，可以引動外人的可憐，而不知倒討一頓臭罵！假使他在東三省抵抗，日軍未必就橫肆至此。西方人是崇拜自強者，你表示出能力來，才佩服你，像張大少那樣態度，祇有遇着中國的吃齋老太太，才會像可憐乞丐一樣給他兩個銅板。西方人，可不如此。寫至此，記者謹在數萬里外對此次對日軍作戰的將士，致一個最敬禮！並希望全國的將士都奮勇殺賊！

（二）政府態度　美國政府自東三省事件以來，態度忽軟忽硬，游移不定。日飛機炸錦州以前，爲冷淡時期，政府忙於救濟商業衰落的政策，對此事毫不注意。日飛機炸錦州以後爲積極時期，史汀生致牒國際聯盟，表示願與國聯合作，語氣頗爲強硬。但東京消息傳來，說日本人心憤激，都恨美國干涉，日本駐美大使出淵氏，又頻頻拜訪史汀生密商，於是美國

上海法租界斜橋桑市路西首恒慶里

福康西藥店

暫設辦事處交易

萬痛靈　利服爾　法可爾　立勃絡　育道片　通乃分　澎可甯　萬能膏

翻領運動衫

是真正純粹的國貨

經一線一紐之微、亦均選用國貨

澈底提倡國貨的諸君

請一致購用

TRADE MARK C.A.C MADE IN SHANGHAI

商標　註冊

上海震亞織造廠

總發行所：石路天津路一九四號　電話九二五七九

各埠各大襪衫廠百貨商店等均有經售

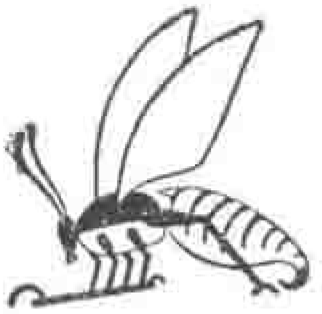

華北養蜂月刊　曾仙舟編輯　每年十二期　價一元五角

（再版）四十年實地經驗養蜂實務誌　曾仙舟譯　價一元五角

（再版）蜂王養成法　曾仙舟譯　價四角

民生巢礎　每磅洋二元　多購從廉

發行所　北平南長街東河沿十五號民生養蜂場

生活週刊社書報代辦部經售

態度，一變而爲滑頭，無形中就幫助了日本。十一月十六日國聯限日本撤兵期滿時，歐洲方面頗有各國聯合抵制日貨的空氣，但美國表示不能參加，出席國聯旁聽代表道威斯氏一語不發，處處都有助日嫌疑，於是限期撤兵就一變而爲派員調查。嗣後美日間迭次交換秘密說帖，局外人都不知葫蘆裏是什麽藥。日軍攻錦州，美國也僅煞有介事的抗議，但我們那位張大少不戰而退！所以史汀生於接到日軍佔領錦州報告後就宣布說：他爲滿洲問題忙了多日，現在告一段落，要去作兩日的短期旅行。此後，一直到美國駐哈領事在瀋陽被日軍賞了幾個耳光，史汀生才又積極起來，於二月七日送給日本一個『不承認現狀之合法』的聲明，但日本也很聰明，一面對毆擊美領案『極力予美國以滿意』，一面對美國說帖作一個空空洞洞的回答。美國態度，因此又冷淡下來。日軍攻上海後，美國調遣海軍至滬，迭次向日抗議，似很積極，但因英法態度的曖昧，美國疑心日法間必有秘密諒解，所以表面似硬而骨子裏實軟。議院議員有提議政府禁止對日貿易者，史汀生且請求他們不要提出。以前很同情中國的波拉氏，也反對此議，說足以引起戰爭，又說美國商人要受損失。今天，還有議員反對送軍隊到中國，說最好是把美國人都運回來就行了。美國政府的態度雖如此游移不定，但可注意的是日軍攻滬後，美日戰爭已成一個討論的問題。胡佛且宣布海軍絕不裁減了。密歇爾大將 (General Mitchell) 在勝利雜誌上發表一篇論文，說日空軍優於美國，說要攻擊日本只有從夏威夷島及阿拉斯加 (Alaska) 用飛機過去，美日因爲爭太平洋的霸權，終必出於一戰，但戰在何時，却無人能下斷語，以目前論，可能性不見多，一則因爲美國商業衰落，二則因爲對歐洲各國尤其是英國的聯絡未成熟，三則因爲美國在遠東的利益，尚未受重大的損害。假如美日在滬的海軍，因意外的事而衝突，或美國人民被日兵殺害時，也許會爆發，但日本人詭計多端，難保不用種種方法挑動中國與英美法各國的衝突，那末，事情就糟了！

(三)人民態度　報紙的態度和政府的態度雖然時時轉變，但一般人民大體上都多同情於中國。前兩天報上說國務部接到很多電報，要求正式抵制日貨，哈佛大學教授也有這樣的電報發出。中國學生和日本代表在各地辯論時，很受聽衆歡迎，至於我個人和美國學生及一般市民談話的結果，雖然有很多抱隔岸觀火的態度，或對中國連年內亂表示遺憾者，但大體上都還好。今天早上我和甘末爾教授 Prof. Kemberer 談及中國問題，他於批評日本在滬的野蠻行動後說『中國的毛病，在人人都忠於家庭忠於省，但不忠於國！』我說這次事件後以前沒有覺悟的人也一定覺悟了。『喔！難說！』他說『

上海浙江興業銀行
房地產信託部
營業概要
(一)代客買賣房地產
(二)房地產押款
(三)代理各項保險
(四)房地產經租及打樣
兼收存款
(一)定期信託存款
(二)分期信託存款
(三)長期信託存款
(四)活期存款
特色
分紅保息　保障穩固
期短利厚　通訊辦理
詳章承索即寄
本部地址另設上海四川路七四號

中國的事情走得很慢啦！」甘末爾教授是國府財政部前幣制設計委員會的主席，在中國一年多，所以記者特地把他的話介紹給讀者。

（四）我的建議　關於如何救中國的問題，記者想向國內建議的事是太多了，茲爲篇幅所限，畧述一二：

（1）希望今後國人不要再從事內戰了！軍閥官僚應覺悟國家一亡，權利於何有；普通人民應覺悟國家亡時，受害最烈者爲平民。東三省被佔後，同學中有許多還在說：『上海一帶是不要緊的。』及至上海被攻，一般居住上海附近的才着急起來，火不燒到眉毛前不救，這是何等的愚蠢！記者讀外報及外人所著的書內痛罵中國無自治能力主張共管的言論，眞是驚心動魄，不寒而慄，以前大家都以爲靠列強均勢，中國不至於亡，但現在東三省二十餘萬方里的地方被日本吞了，各國空作口頭抗議，救力毫無，均勢亦何可恃？即使可恃，亦何等可恥！前兩天美國爲上海事件向日本抗議時，芝加哥論壇報斗大標題曰：『美國抗議以保護中國』(U. S. Protests to protect China)，國人見之，作何感想？且自東三省事件以來，我國一切弱點，都更暴露無餘，今後英美法各國難保不乘隙分一杯羹，加緊演甲午以後分裂中國之現象，國內爭權奪利的人們，即使得意，亦有幾時！（2）今後國人應注意國防了！中國連年內戰，都祇注意省防，國防則從未有人計及，東三省數十萬方里土地竟失於數日之內，上海數十萬人居住之區域毀於一旦，不惟可痛，亦何可恥！一旦中日開戰，日本用大砲毀我沿江沿海之城市，或用毒瓦斯殺我數千百萬之人民，亦易事耳。亡羊補牢，尚未爲晚，此文如能倖而不亡，今後海軍空軍應如何擴充與訓練，陸軍應如何裁汰與改進，都市防禦應如何設備，不惟政府應負責進行，即人民亦應時時督促，否則眞是『魚游釜中，不知死之將至』了。（3）國際宣傳，亟應注重也。以美國報紙論，十之八九係日方宣傳消息，但使稍有利於我之消息，即見日方否認或辯駁，我方弱點都爲揭發無遺。國際宣傳工作，政府負責自較多，但人民方面，亦應注意。我以爲上海各大日報，一方應和外報駐華記者時時連絡，供給以有利之消息；一方應共同出資派訪員在紐約倫敦東京等地，直接電知重要新聞，我讀中國寄來報紙，常覺美國有若干重要消息，皆未傳至中國，我們的耳目純爲外國

粵東皮鞋公司

上等皮鞋

修理舊鞋

保君滿意

霞飛路華龍路口

同胞們：

國難已臨在我們的頭上了，匹夫有責，不容稍存觀望。目前的急務是：有力的盡力，有錢的捐錢，一致予前敵作戰的忠勇將士以相當之援助。

同胞們：

少看幾回影戲罷！

少打幾圈麻雀罷！

雪園正告

本刊啓事

本刊第七卷第四期，業已再版印出，零購諸君，個請補購，每份仍收三分五厘。緊急臨時增刊共出三號，零售每份七厘。茲錄其目次如下：（第一號）[illegible]，國聯會中外交形勢的觀察。（第二號）幾個緊急問題。（第三號）滬案與整個的國難問題，今後日本走那一條路？

生活週刊社敬啓

上海亞爾培路寶隆坊十九號日新輿地學社出版

暴日侵犯我江南地圖

江浙之間地圖

日軍侵滬戰區地圖

日本侵略我東北地圖

新中華形勢大地圖

生活週刊會報代辦部代售

通信社所壟斷，其不利自不待言。美國報紙，單為上海問題，每家天天都有數萬字的電報新聞，難道我們各家連合，尚無力可以每日有二三百字的海外電報新聞嗎？（4）應催促政府迅速簡派得力人材任駐各強國的公使也。中國應付此項問題，外交最重要，但迄今事發已四五月，而駐美祇有一代辦，駐英施肇基據稱病在西班牙，駐法自顧新之辭後亦聞無所聞，駐日蔣作賓臨難而退，未見有繼任之人，駐意公使亦未聞簡派，政府祇知注全力於國聯，而不知英美法意諸國，其重要遠過於國聯，蓋一則有實力為後盾，一則不過一門面機關也。總之，中國糟至如此地步，實有自取之咎，不可不猛省！ 二月二日。於美國哥倫比亞大學。

國際宣傳的幾個原則（錄國聞週報二）

公望

自東省事變以來，國人競言宣傳，但以記者在美所得的印象論，我國對此事的國外宣傳，與日本人較，不惟太過微弱，且時時有錯誤發生，反引起不良之觀感。茲就愚見所及，擬定幾個宣傳原則，以供國內人士之參考：

（一）要把事實給人家看，不要說空話。在國內宣傳者，往往祇擬定幾個口號，以攻擊敵人。這種宣傳，驅驅鄉愚是有效的，拿到國外來就沒有用！東省事變後，中國人打到外國的電報，總是空空洞洞的說什麼『正義』『公道』之類的話，但日本人有些什麼事實違反正義公道卻不見提，日本人在東三省搶掠殺戮的事實不見提，日本人在東三省一切陰謀鬼計不見提。這樣美國人如何會信我們的話？我們要宣傳日本人的罪惡，不但要把這些事實一件件敍述出來，最好還要用些照片或其他證據，那末，人家才不以為我們在撒謊。

（二）要把宣傳要點放在科學的分析和學術的討論中，不要使人家一見就覺得是宣傳品。東三省事變後，英美各國雜誌報紙上研究此事的論文甚多，日本人也有不少文字發表。這些論文，大半是討論東三省的物產，地理，人口，經濟，鐵路，……以及中日間的一切外交關係。袒護日本人的論調，都說中國曾經和日本訂約不能建築與南滿平行的鐵路，但後來又違反了此項規定云云。此種論調，頗得英美法各帝國主義國家內所謂代臉派 (Die-Hards) 的同情（編者按，似

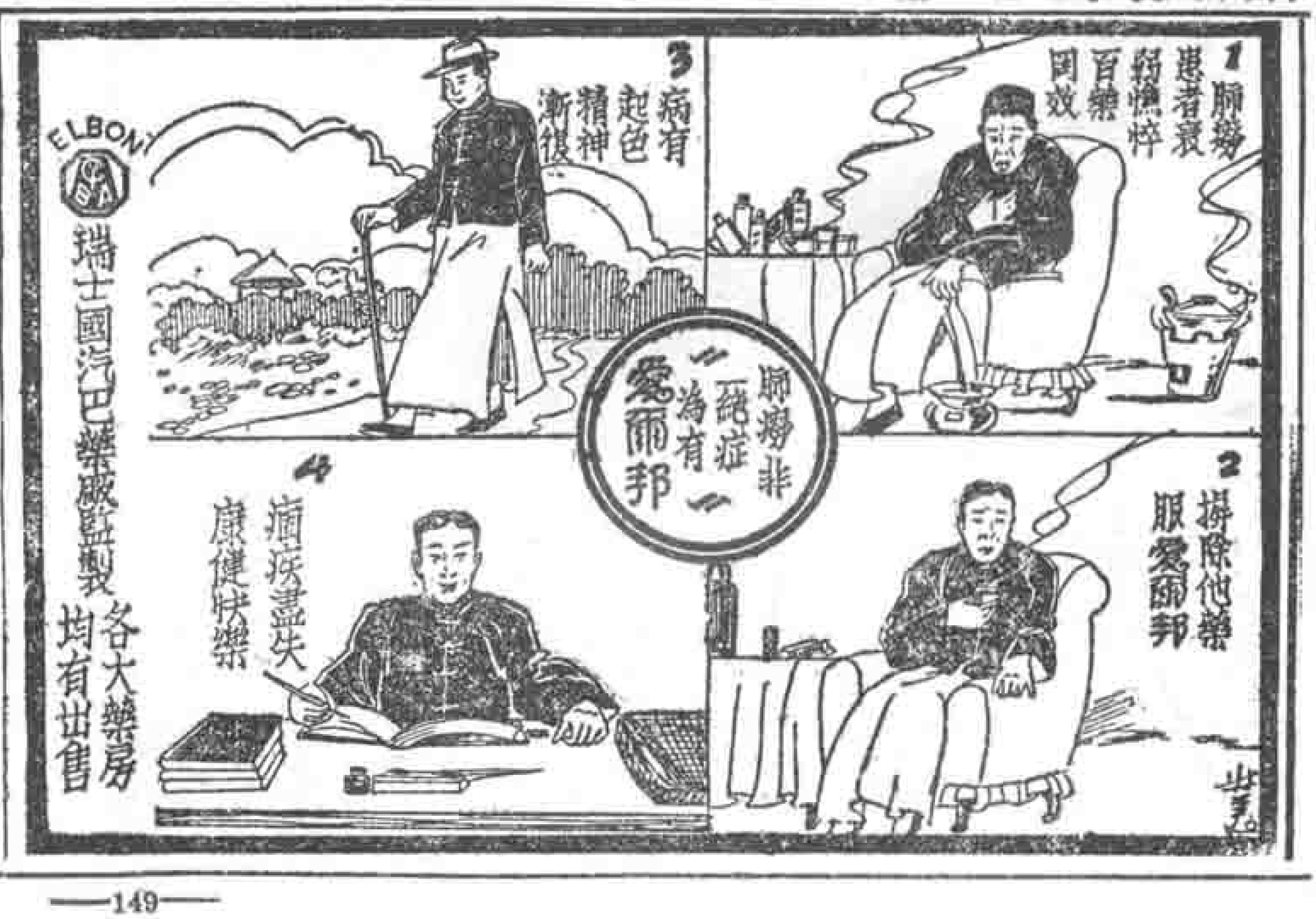

可譯爲「死硬」派），但以我讀過的文字言之，從未見有中國人對此點爲科學的反駁者。又如日本人屢次宣言如何如何，但行動所表現者，恰爲相反，亦不見中國人彙集此等矛盾之點分析考證以貢之全世界者。我所接到中國來的宣傳出版物，不但內容毫無學術的研究，且形式上的裝訂等等一望而知爲宣傳品。近月以來，美國學校裏政治系學生作報告，十之七八是關於東三省問題，但中國方面能供給的材料就缺乏得很。這般學生在研究時代不能得到好的印象，將來怎麼能同情於中國？

（三）宣傳要點要適合外人的心理。我們對外宣傳的時候，常須記着他們的心理和觀感和我們的不同；他們的心理和觀感對不對是另一問題，但我們既向他們宣傳以期取得他們的同情，就得適合他們的心理。譬如向一個中國人說：「日本人佔了我們的土地，我們便成了他們的牛馬和奴隸了。」這類的話，是可以激勵他的；但向外國人說就沒有用，因爲外國人就不在乎中國人是否成了日本人的奴隸和牛馬，也不在乎中國的土地是否被侵佔，他們所在乎的是他們自己的利益，是他們所謂文明國家的標準道德。日本人向他們說，中國違反了條約，說派兵到中國是保護他們人民的生命財產，說日本人統治東三省後秩序安甯商業一定發達，說中國人如何排外，說中國軍隊都是土匪不知愛國……這都投合了這般帝國主義國家國民的心理了。日本人佔了東三省後，國外對我們同情很少，但上海事變以後，同情驟然增多；原因第一是爲日本人在上海的行動危及他們的利益；第二是爲日本人在虹口一帶慘殺婦孺有違西方人的標準道德；第三是爲中國將士的勇敢善鬥，犧牲愛國，使他們一變向來輕視的態度！今天各報上都有一段聯合社的新聞說，該社記者至中國防地時，遇着一個中國兵士年齡不過十五歲，長的還沒有鎗高，他在戰地兩夜沒有睡覺，天氣很冷，吃的東西一點也沒有熱氣，他跑了三英里路（合十華里）到眞如去祇吃了一碗飯回來，但他還是很高興。他對聯合社記者說：「中日戰事開始後，我們要把日本人驅逐出去，替

國我們的土地。』前兩天又有一段新聞說，吳淞附近有十二個中國婦女持舊式槍械以與日兵對抗，甯死也不讓日本兵過來。這種新聞，不但中國人看了為之泣下，就是外國人看了也沒有人不說『中國民族究還不錯』，比起任何大人先生的牛皮宣言都有效力！

（四）不要現出乞憐的態度。西方人是崇拜自強者，記者前已言之。你現出可憐的態度請求他們慈悲，只引起他們的輕視而已。甚者，他們還要罵你說：『你們中國人平日不爭氣，自己打自己，養着兩百多萬兵，不能保護國土，現在倒請求我們幫助了，難道我們養的兵是為保護你們嗎？』請問你有何話可以回答他。月前迪遶意（Detroit）的中國人招待外報記者，一個所謂醫學博士者代表致辭，把中國人比為鼠，日本人比為貓，第二天報紙上諷刺畫就把中國畫成鼠，日本畫作貓，還加了不少的奚落語。這樣的宣傳，祇是

關於胚胎中的生活日報消息

關於本報股款方面，為易於普及一般熱心贊助的同志起見，原定每股五圓，惟據新頒的公司條例，每股至少須十圓，且至少須以一股起碼，既為法律所限，我們只得照改。已認五圓一股者，如能增至十圓一股固佳，但已認一股者甚多，亦有力薄而復熱心贊助的同志，深恐辜負其厚意，將來或須規定分兩期繳款的辦法（僅以一股者為限），正在斟酌中，容續布。

關於公司組織方面，力求妥善，正與潘序倫會計師繼續研究中，當於決定收款時，預將具體辦法通告，以便認股者作最後之決定。

此外如承熱心贊助諸同志指教，不勝歡迎。關於進行狀況，當隨時在本刊上公布。現本報除委托潘會計師詳慎規定組織辦法外，並請新華銀行總經理王志莘先生及該行副經理孫瑞璜先生任經濟顧問，協同商榷進行辦法。

春日攝影

請用 矮克發「伊速固」軟片

Agfa

右圖係以伊速固軟片用F七·七鏡頭所攝下圖乃以普通軟片用F四·五鏡頭所攝試一比其判斷為何如

矮克發新發明之「伊速固」免返光軟片感光速度較尋常軟片加速三倍且能分色使照相畢真與天然景色無異即雲霞深淺綠蔭濃淡凡尋常軟片所含糊難顯者均可顯露無遺且因一面敷藥沖洗可免損壞售價增加極微而所得效果誠高出尋常軟片數倍春日攝影請用此片

上海四川路六十八號

矮克發洋行謹啓

給國家以羞辱而已，有什麼用處？

（五）要利用人家已有的宣傳利器。散傳單，貼標語，臨時出刊物之類的宣傳，在國內交通不便的場合是有相當用處，但在工業化的歐美各國，用這種法子宣傳，費力多而效力少。以散傳單言之，每天能散得到幾個人？散到的都是些不重要的人，而且他還不會信你的話。若在報紙上作新聞稿發出，數小時之內幾千萬人都可以看到，無論是重要或不重要的人都可以看到，看了他還相信——假如你的新聞不太過荒唐。兩者相比，其效力不可以道里計了。以美國論之，宣傳利器：一爲報紙，二爲雜誌，三爲無線電播音，四爲電影。要向美國宣傳，最好由他們這些已有的利器着手，尤應注意在華記者由中國所發出的新聞電稿，因爲這些新聞電最迅速最詳盡而且讀者的範圍最廣。

日本人在美國的宣傳費，九月以來據說已達三百萬美金（合一千二百萬華幣）。中國雖沒有這麼多錢，但假使政府官吏——尤其是外交官吏——和人民都能注意及此，未始不能有相當效果。中國已往應付此項事變的政策是『鎮靜』，於是東三省的軍隊『鎮靜』而不抵抗，外交官吏『鎮靜』而不做連絡偵察等等工作（施肇基氏爲唯一之例外，顏惠慶氏亦尙有相當工作，其餘都是飯袋而已），負宣傳責任者因『鎮靜』而不向外表揚中國的是處，鎮靜乎，坐以待斃乎？

二，八日，於美國普林斯登大學。

黃海環遊記

黃炎培著

「知彼知已，百戰百勝，」不知彼，不知已，一[illegible]

一冊 定價二角五分　郵寄費 國內七分 國外三角半

上海華龍路 生活書店發行

沈鈞律師

事務所 上海[illegible]第八 [illegible]第六九

電話 三六六三六

欲購藥沫滅火機請認明

震旦 雞球牌

▲騰天烈焰 ▲不可向邇 ▲藥沫噴到 ▲立時撲滅 ▲舟車房屋 ▲賴此保障

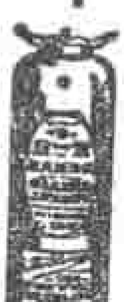

▼方爲可靠 因此機曾經實業部中央工業試驗所暨上海華洋各救火會檢驗有效特給證書

十九年十一月廿二日在上海公共體育場試演攝影

說明書函索即奉

震旦機器鐵工廠出品

總發行所・上海浙江路三六三號　製造廠・無錫廣勤路第二支路

爲諸君服務

本社爲便利讀者及同業計，特設書報代辦部，專辦代購代定現批寄售各種有價值之書報，手續簡單，寄遞迅速穩安，本刊讀者並可享得各書局門市實價之外再打九折或九五折之優待，詳章及書目等函索附回信郵費即寄。

生活週刊社敬啟

上海血戰抗日畫報

(二)

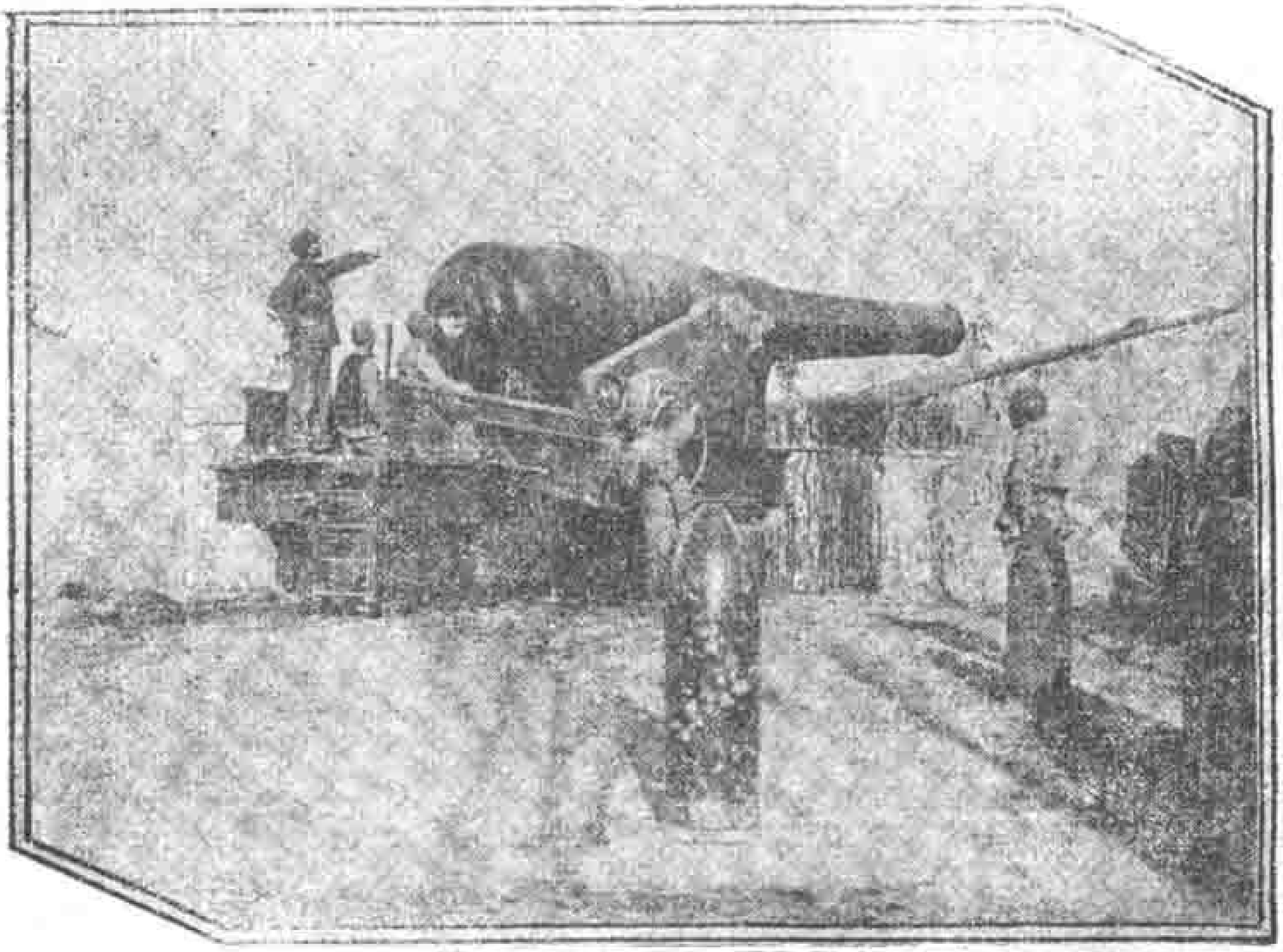

↑吳淞我軍砲台上之大砲·

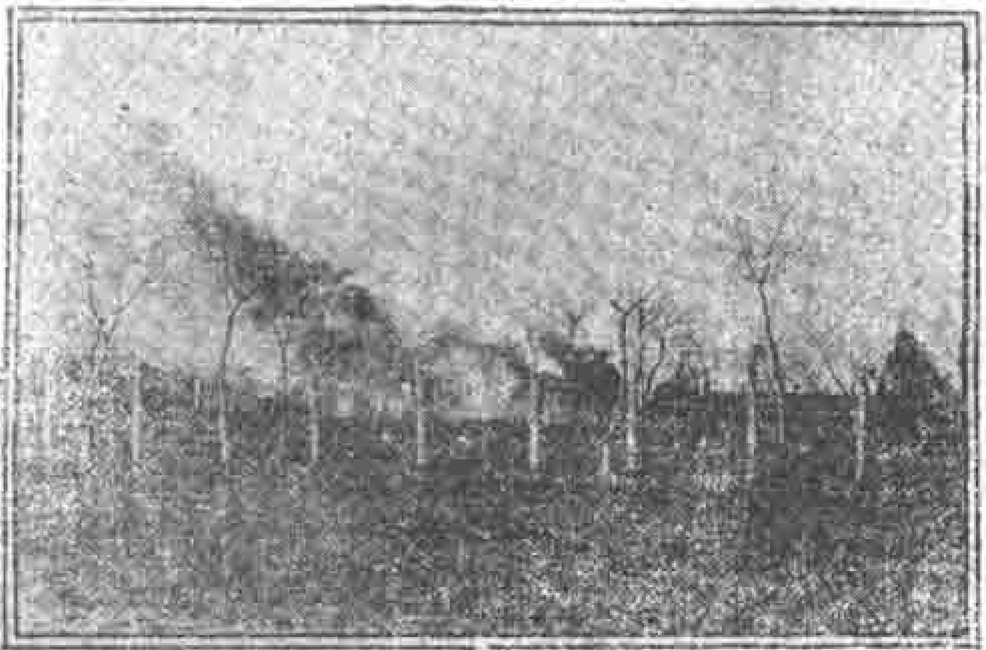

→江灣民房大火·

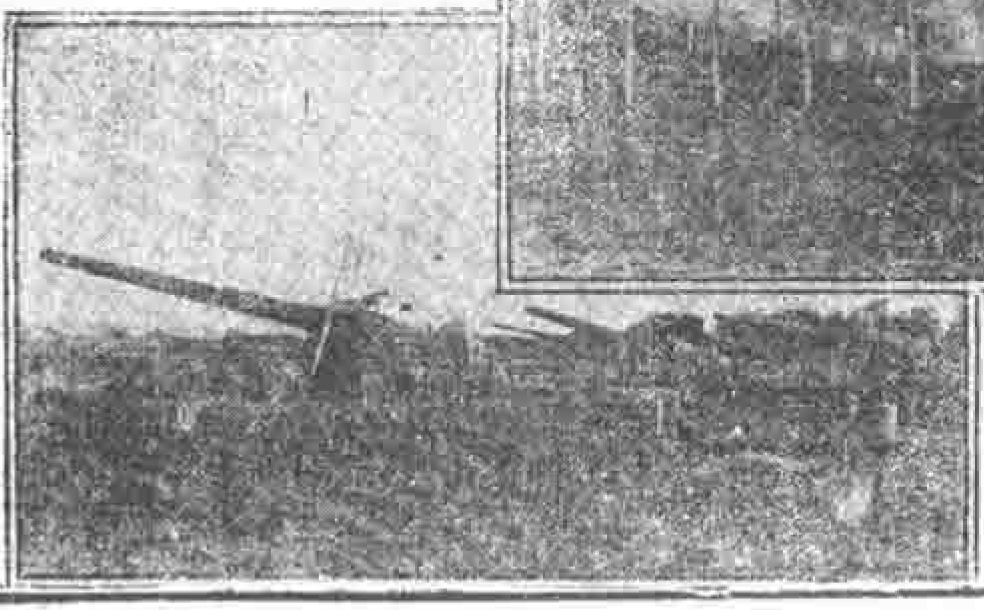

吳淞我軍前線之重砲·←

我勇將在綫與戰部之士前奮鬭。→

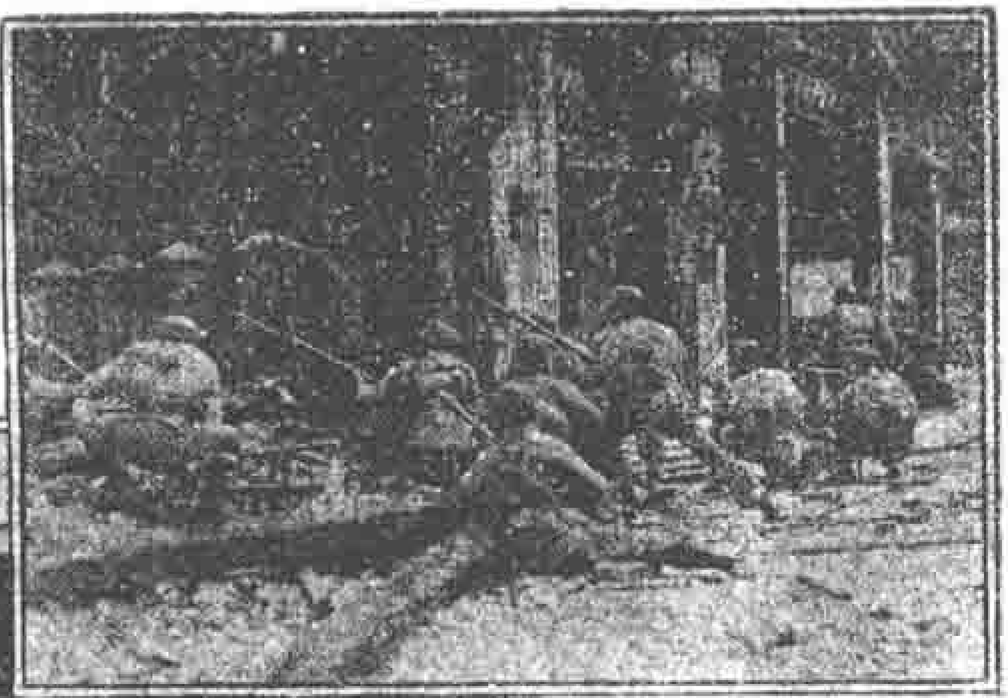

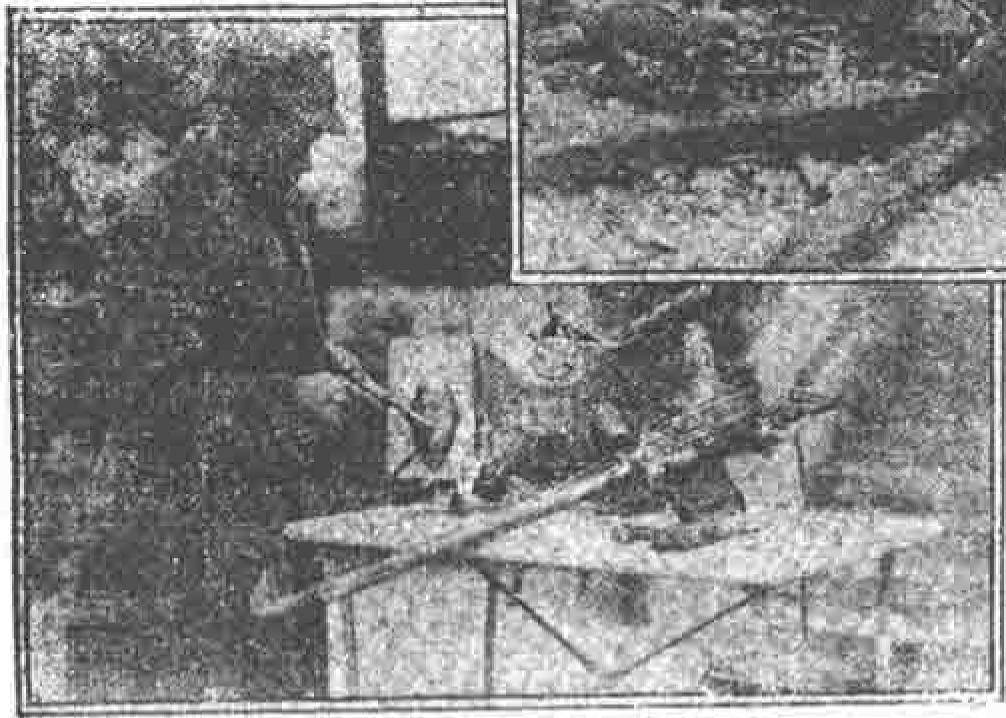

[illegible]我軍擊落之日飛機中檢獲之槍械。←

我軍戰利品之一部份。（劉家行血戰之役）↓

一週要聞

自三月八日至十四日　記者

◇日方援軍大集中的和平僵局　暴日憑藉武力，突於一月廿八晚進攻上海，已一個半月以上，在我軍退守後，日人雖宣稱停戰，而在事實上則增兵運械，備戰益亟，自本月十日起，又陸續開到援軍一萬七八千名，軍用品無算，紛闖前線佈防，分配於南翔瀏河嘉定及安亭附近，同時續派大批軍艦十五艘繼續來滬，白川根據彼單方面之聲明，以白鶴港安亭外岡岳王市浮橋鹿河口六地點之尚有華軍為藉口，屢向我太倉崑山進攻。但一方面又乘國聯大會之際，忽又宣稱準備依據三月四日國聯議會決議案條文，與中國當局開始談判，將該項照會於十日晚托由英公使藍溥森轉交我當局。所謂三月四日國聯決議案之內容如下：（一）請中日兩政府立即採取必要步驟，保障切實履行雙方軍事當局已發停止敵對行為之命令；（二）關於第一條所請求者，雙方如何進行，應將實情隨時通知國聯議會；（三）國聯議會建議中日代表應於上述各國海陸軍當局援助之下，舉行談判，藉謀確實停止敵對行為，並以佈置日軍撤退事宜，國聯議會並盼中立各國關於談判之進展，隨時向議會報告。外交部次長郭泰祺已於十一日將復文送交英藍使，轉致日方及國聯，內容除聲明中國政府業經接收三月四日國聯決議案外，並表示尚須依據顏代表所聲明之下列諒解：（一）此項談判，僅限於有關實行停戰及日軍完全撤退之事件；（二）撤退不得附帶任何條件。日使接到我方覆文後，即電東京請示，十二日日外務省已有訓令回復重光，謂必須遵照下列三條件始允開始討論：（一）在日軍撤退以後，中國軍隊不准進駐日軍撤退區域內；（二）在規定時期內，中國軍隊行動，有監視之必要；（三）關於日軍撤退區域內之警務治安問題，亦須解決。我方則以日本所要求我軍須退出二十基羅米達，已達目的，我軍現在已退出二十基羅米達之外，但日軍仍向前進攻，現主張必須日軍無條件全部撤退，始有進行談判餘地。但日方不特堅持不肯撤兵，且大軍陸續調來，有繼續攻擊之決心，所謂和平，殆成僵局。

◇馬占山部下反抗叛徒　十四日東京電訊，軍界接齊齊哈爾電，謂馬占山軍隊有三旅發動，反對新滿洲國，業與偽國軍隊開火，闔江省軍民聯絡反馬救國團聲勢浩大，黑河齊齊哈爾兵變，攻擊馬占山，各地駐軍多已反正，現馬占山被日人監視，逼令下令繳各旅械，全軍反抗，將有重大變化。正氣不亡，人心不死，均為我民族復興之徵兆。據路透社十三日哈爾濱電訊，馬占山發表公報稱，忠於新政府（按即叛徒所組之偽國）之軍隊已擊敗大黑河變兵，變兵逃往愛琿，大黑河之日僑，除工人被殺外，餘皆無恙，馬占山為恢復治安計，已由海倫派騎兵赴大黑河，並有步兵一支隊，分乘二十卡車前往云。馬既被日人監視，所謂「公報」，或係出於日人捏造，固意中事，如馬果調兵遣將，親與其事，則喪心病狂，已達極點矣。

◇國聯調查團到滬　國聯滿洲調查團十四日途經日本到滬。我國由代表顧維鈞等親往碼頭迎迓。該團團員為英國李頓爵士（Lord Lytton，任該團團長），其父曾任印度總督，本人亦曾任印度孟加拉省省長，並代理印度總督；美國麥考益少將（Maj-General Mccoy），曾任菲律賓總督；法國克勞德將軍（General Claudel），曾任君士坦丁殖民軍總監，安南調查團領袖；意國馬史柯迪伯爵（Count A. Marescotti），以法學博士置身外交界，曾任駐荷駐德等公使；德國希尼博士（Dr. Schnee），曾任德領阿非利加總督。以上五國代表，除意國代表為外交家外，其餘均與所謂「殖民地」有過關係，此點頗足注意。各團員登陸後，據德代表希尼博士所言，調查團在滬約有一星期之勾留，但如必要，或須多留幾日，並謂此行對於滬案，亦在調查之範圍內云。聞該團將往閘北，吳淞，江灣等戰區視察，日本當局希圖掩飾團員耳目起見，已於最近兩日中，命閘北等處之駐軍暫為隱藏撤退，並利用漢奸在各處要隘屋頂懸掛中華國旗，以示無佔領我土地之野心，一面又將浦江大隊日艦暫時開往他處，極鬼鬼祟祟之能事。十五日大阪電訊，日陸軍省對滬案主張和戰並進，仍持強硬態度。

再版新書

讀者信箱外集

第一輯 一冊 四角

第二輯 一冊 五角

本刊每年承讀者通信商榷問題之來函，幾達三萬件。「信箱」欄以篇幅有限，難於盡登，現除來信聲明須嚴守秘密者外，特選其未曾刊佈而又有閱覽價值者，編成是書：內容分求學，職業，婚姻，家庭，疾病，法律等類，每一信可作一種特殊情形之代表敘述，力避雷同，問題均屬事實，兼爲社會實際情形之寫眞。文筆雋永有趣。編者的回答，切實週密；更可幫助讀者諸君增進判斷力，鍛練思考力，與解決相類的一切問題。

每冊另加掛號寄費國內八分半國外五角

一位美國人嫁與一位中國人的自述

鄒恩潤譯述 一冊 六角

一位英國女士與孫先生的婚姻

鄒恩潤譯述 一冊 六角

個女子戀愛的時候

笑世意譯 一冊 六角

掛號寄費每册國內七分國外四角半

總發行所 上海華龍路環龍路轉角 生活週刊社

勸婦女：

來儲蓄！

莫買鑽石與金鐲，

荊釵布裙傳千古，

漫言裝飾不合俗！

聚興誠銀行

儲蓄部

行址 漢口歆生路

上海女子商業儲蓄銀行爲

女子服務社會之

唯一金融機關

行址 南京路中市

電話 九四一四〇 四線轉接各部

國醫 **何公度**

男婦兒科

寓法租界霞飛路三四四號即（呂班路東薩坡賽路西）

門診 上午十時起 一元二角

出診 下午三時後 四元四角

凡聲明被難同胞就診者不計診金

生活 第六卷合訂本

上下兩冊 一元六角

掛號寄費每冊國內一角三分國外九角五分

生活週刊社發行